



REPUBLICA DE COLOMBIA  
DEPARTAMENTO DEL VALLE DEL CAUCA  
MUNICIPIO DE CARTAGO

# INFORME RENDICION DE CUENTAS 2012

Ing. RODRIGO LEON SERNA SALAZAR

DEPARTAMENTO ADMINISTRATIVO DE PLANEACIÓN,  
DESARROLLO Y MEDIO AMBIENTE

2012



2015



# DESARROLLO SOCIAL



# DEPARTAMENTO ADMINISTRATIVO DE PLANEACION, DESARROLLO Y MEDIO AMBIENTE



## SISBENNET

Fue Implementada a partir del 17 de enero de 2012 la nueva plataforma tecnológica denominada “SISBENNET”, este nuevo aplicativo fue desarrollado para el Sistema de Identificación de Potenciales Beneficiarios de Programas Sociales (SISBEN).



2012 - 2015



# DEPARTAMENTO ADMINISTRATIVO DE PLANEACION, DESARROLLO Y MEDIO AMBIENTE



## Total Usuarios Atendidos Sisben Net año 2012

Tramite Realizado	Cantidad
Solicitud de encuestas por primera vez	4235
Solicitud de encuestas por cambio de domicilio	777
Solicitud de encuestas por inconformidad	269
Solicitud de encuestas por traslado de Municipio	169
Solicitudes de modificaciones	2637
Solicitudes de inclusiones	1616
Solicitudes de retiros de Ficha	1310
Solicitudes de retiros de Hogar	41
Solicitudes de retiros de Personas	1422

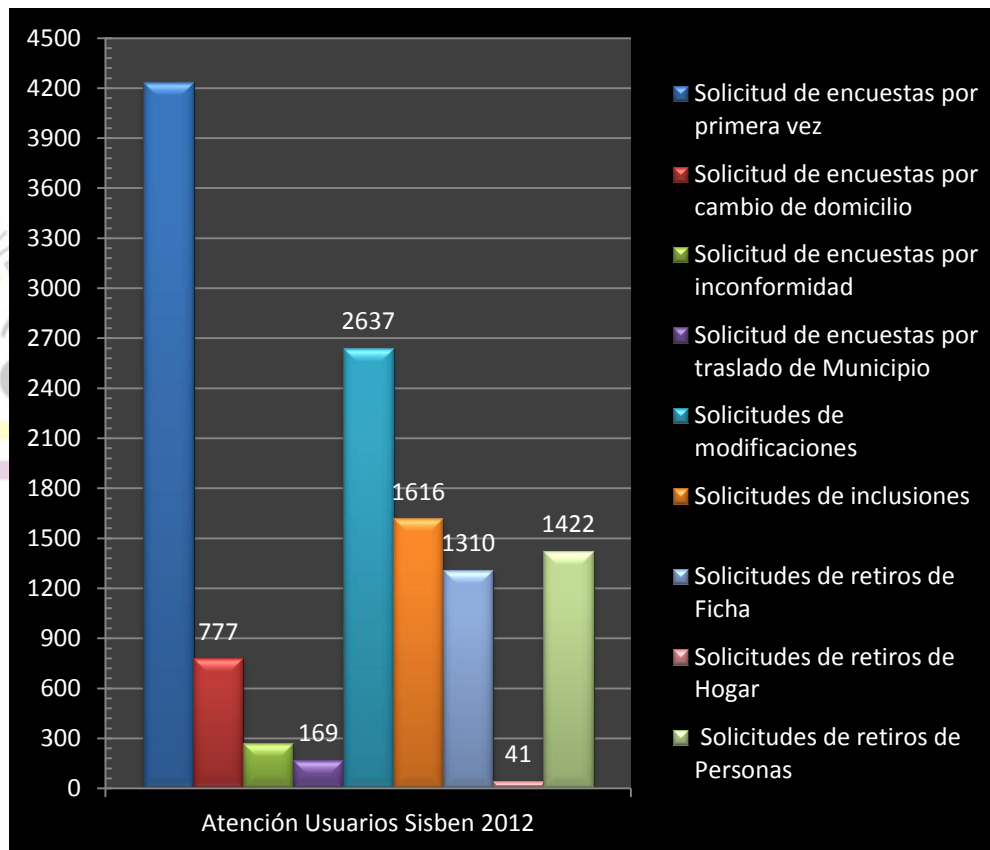

2012 - 2015

# DEPARTAMENTO ADMINISTRATIVO DE PLANEACION, DESARROLLO Y MEDIO AMBIENTE



## ADECUACIÓN DE LAS INSTALACIONES LOCATIVAS CUARTO FRÍO PROGRAMA AMPLIADO DE INMUNIZACIONES EN LA CLÍNICA DE LA IPS - MUNICIPIO DE CARTAGO

CONTRATO: No. 4-024 de 2012  
VALOR DEL CONTRATO: \$ 28'767.200.00  
TERMINO DE DURACION: DOS (2) MESES  
FECHA DE INICIACION: ABRIL 27 DE 2012  
FECHA DE TERMINACION: JUNIO 27 DE 2012



# DEPARTAMENTO ADMINISTRATIVO DE PLANEACION, DESARROLLO Y MEDIO AMBIENTE



## SISBEN MOVIL

Atendiendo las políticas y directrices de gobierno del señor Alcalde se implementó el Sisben Movil, el cual llevó los servicios de nuestro Municipio a la comunidad; acorde a lo anterior a la fecha se han realizado actividades en cinco (5) corregimientos y una comuna. arrojando los siguientes resultados.

Fecha	Lugar	Atención Usuarios
Febrero 18 de 2012	Zaragoza	205
Marzo 3 de 2012	Casa de justicia (Comuna 7)	314
Julio 29 de 2012	Corregimiento de Cauca	25
Septiembre 23 de 2012	Corregimiento de Coloradas	53
Octubre 21 de 2012	Corregimiento de Buena Vista	24
Octubre 28 de 2012	Barrio Casierra - Zaragoza	13
<b>Total Atención Usuarios</b>		<b>634</b>



2012 - 2015

# DEPARTAMENTO ADMINISTRATIVO DE PLANEACION, DESARROLLO Y MEDIO AMBIENTE



## PLAN DE DESARROLLO 2012-2015

Con el fin de recolectar la información requerida para la elaboración del PLAN DE DESARROLLO, fueron programadas y realizadas las reuniones sectoriales y los encuentros con todas las dependencias de la administración municipal y la comunidad.

Para este proceso se programaron mesas de trabajo las cuales fueron realizadas por comunas al igual que por sectores económicos con el acompañamiento del Municipio de acuerdo a un cronograma previamente establecido.



DEPARTAMENTO ADMINISTRATIVO DE PLANEACION,  
DESARROLLO Y MEDIO AMBIENTE



# DESARROLLO ECONÓMICO



# DEPARTAMENTO ADMINISTRATIVO DE PLANEACION, DESARROLLO Y MEDIO AMBIENTE



## UNIVERSIDAD – EMPRESA – ESTADO

Proyecto diseñado para la implementación de cuatro (4) Targets (Locomotoras para el desarrollo) que buscan el crecimiento del desarrollo económico del Municipio. Lo anterior enfocado en los sectores de salud, transporte y logística, turismo y educación superior.

Para lograr este objetivo propuesto inicialmente se gestionó y realizó capacitación a funcionarios de Planeación por parte del DANE relacionada con la obtención del producto interno bruto.





**Centro logístico Aeropuerto Internacional Santa Ana  
PLAN PARCIAL TOPACIO**

**Pendiente información y registros fotográficos**



# DEPARTAMENTO ADMINISTRATIVO DE PLANEACION, DESARROLLO Y MEDIO AMBIENTE



## PROCESO IMPLEMENTACION CAE

Con la implementación del CAE “Centro de Atención Empresarial”, mediante el cual incrementamos la eficacia y eficiencia de las empresas radicadas en la ciudad, disminuimos los tiempos relacionados con los tramites de apertura de establecimientos y/o empresas; contribuimos de manera efectiva con el desarrollo económico de la región.

Teniendo en cuenta lo anterior fue firmado el acuerdo entre el Municipio de Cartago y la Cámara de Comercio dando inicio a este proyecto.



# DEPARTAMENTO ADMINISTRATIVO DE PLANEACION, DESARROLLO Y MEDIO AMBIENTE



## Conversatorio Ciudadano

### “Cultura patrimonial para todos los cartagüeños”.

Con el acompañamiento de Fenalco, se realizó el miércoles 14 de noviembre en el Auditorio Conservatorio Pedro Morales Pino, un conversatorio en el cual se expuso el proyecto centro histórico, mobiliario urbano y la ruta comercial, cultural, turística y centro histórico. Lo anterior con base en el trabajo de campo realizado por parte del Departamento de Planeación, el cual se incluyó el levantamiento de la publicidad visual existente y el estado de las fachadas de los inmuebles ubicados en el centro histórico.

Estas acciones en el centro histórico de la ciudad propician el turismo temático hacia el Municipio, aumentando los ingresos del comercio por la demanda de servicios de los visitantes.

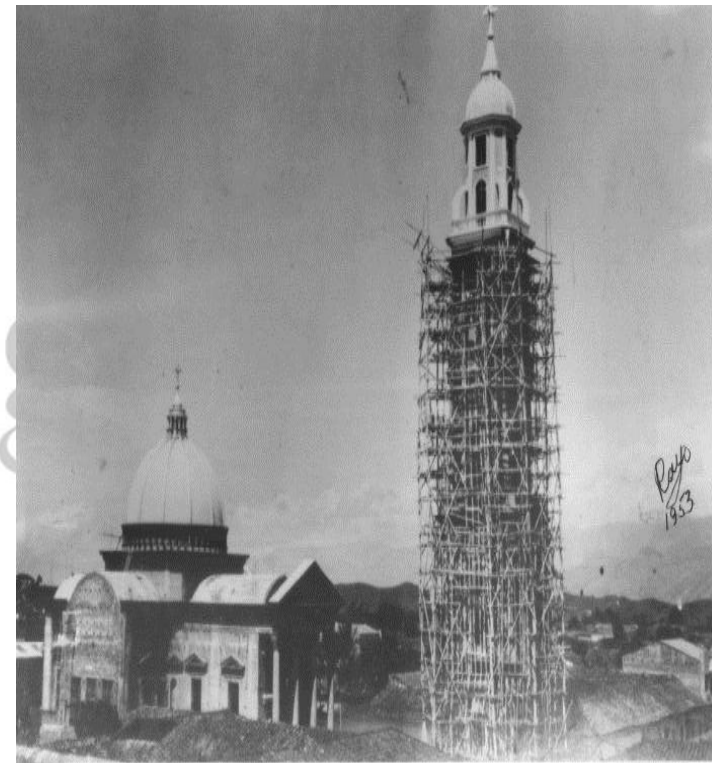

# DEPARTAMENTO ADMINISTRATIVO DE PLANEACION, DESARROLLO Y MEDIO AMBIENTE



## SEMIPEATONALIZACION CALLE 14 ENTRE CARRERAS 5 Y 6

Con el fin de mejorar la movilidad del centro de la ciudad, disminuir la inseguridad que se presenta en el sector y resaltar un sitio histórico importante, se adelanta el proyecto correspondiente a la semipeatonalización de la calle 14 entre carreras 5 y 6 (Catedral).





## **LEVANTAMIENTO TOPOGRÁFICO PROLONGACIÓN AVENIDA DEL RIO**

Con el fin de mejorar la movilidad vial en especial el transito hacia la comuna siete (7), disminuir el índice de accidentalidad y descongestionar las vías primarias; se esta adelantando el proyecto relacionado con la continuidad de la avenida del rio entre la clínica de la S.O.S. y la vía paralela.





## **LEVANTAMIENTO TOPOGRÁFICO PROLONGACIÓN CARRERA 2 ENTRE CALLES 20 Y 21**

El Departamento Administrativo de Planeación, Desarrollo y Medio Ambiente adelanto el levantamiento topográfico correspondiente a la continuación de la vía de la carrera 2 entre calles 20 y 21 atravesando la plaza de ferias. Proyecto que busca mejorar la movilidad vial hacia la comuna siete (7), disminuir el índice de accidentalidad y descongestionar el tránsito en las vías principales de la Ciudad.



# DEPARTAMENTO ADMINISTRATIVO DE PLANEACION, DESARROLLO Y MEDIO AMBIENTE



## INTERVENTORIA DE OBRA TÉCNICA, ADMINISTRATIVA Y CONTABLE, CONSTRUCCIÓN DE PAVIMENTO RÍGIDO Y PARCHEO EN CONCRETO RÍGIDO Y CONCRETO ASFÁLTICO

CONTRATO: No. 4-082 de 2012  
VALOR DEL CONTRATO: \$64.092.284.40  
TERMINO DE DURACION: TRES (3) MESES Y QUINCE (15) DÍAS  
FECHA DE INICIACION: 13 DE SEPTIEMBRE DE 2012  
FECHA DE TERMINACION: 28 DE DICIEMBRE DE 2012



# DEPARTAMENTO ADMINISTRATIVO DE PLANEACION, DESARROLLO Y MEDIO AMBIENTE



## CONSTRUCCIÓN DE PAVIMENTO RÍGIDO Y PARCHEO EN CONCRETO RÍGIDO Y CONCRETO ASFÁLTICO

CONTRATO: No. 4-083 de 2012  
VALOR DEL CONTRATO: \$801'153.155.00  
TERMINO DE DURACION: TRES (3) MESES  
FECHA DE INICIACION: 14 DE SEPTIEMBRE DE 2012  
FECHA DE TERMINACION: 14 DE DICIEMBRE DE 2012



# DEPARTAMENTO ADMINISTRATIVO DE PLANEACION, DESARROLLO Y MEDIO AMBIENTE



## BANCO DE PROYECTOS

### RADICACION Y CERTIFICACION DE PROYECTOS MUNICIPALES

SECRETARIAS	TOTAL
CULTURA	\$ 195.793.350
CLOPAD	\$ 149.800.000
DEPORTES	\$ 225.593.457
GOBIERNO	\$ 1.280.653.728
VIVIENDA	\$ 713.757.600
SERVICIOS ADMINISTRATIVOS	\$ 2.760.320.000
SALUD	\$ 1.207.997.487
RECURSOS TECNOLOGICOS	\$ 36.342.300
PLANEACION	\$ 85.000.000
DESARROLLO FISICO	\$ 1.098.812.647
NACION	\$ 34.065.710.084
MEDIO AMBIENTE	\$ 442.140.824
JURIDICA	\$ 18.000.000
HACIENDA	\$ 212.000.000
EMPRESAS MUNICIPALES	\$ 1.300.000.000
EDUCACION	\$ 1.125.940.066
MINISTERIO MEDIO AMBIENTE	\$ 1.738.371.620

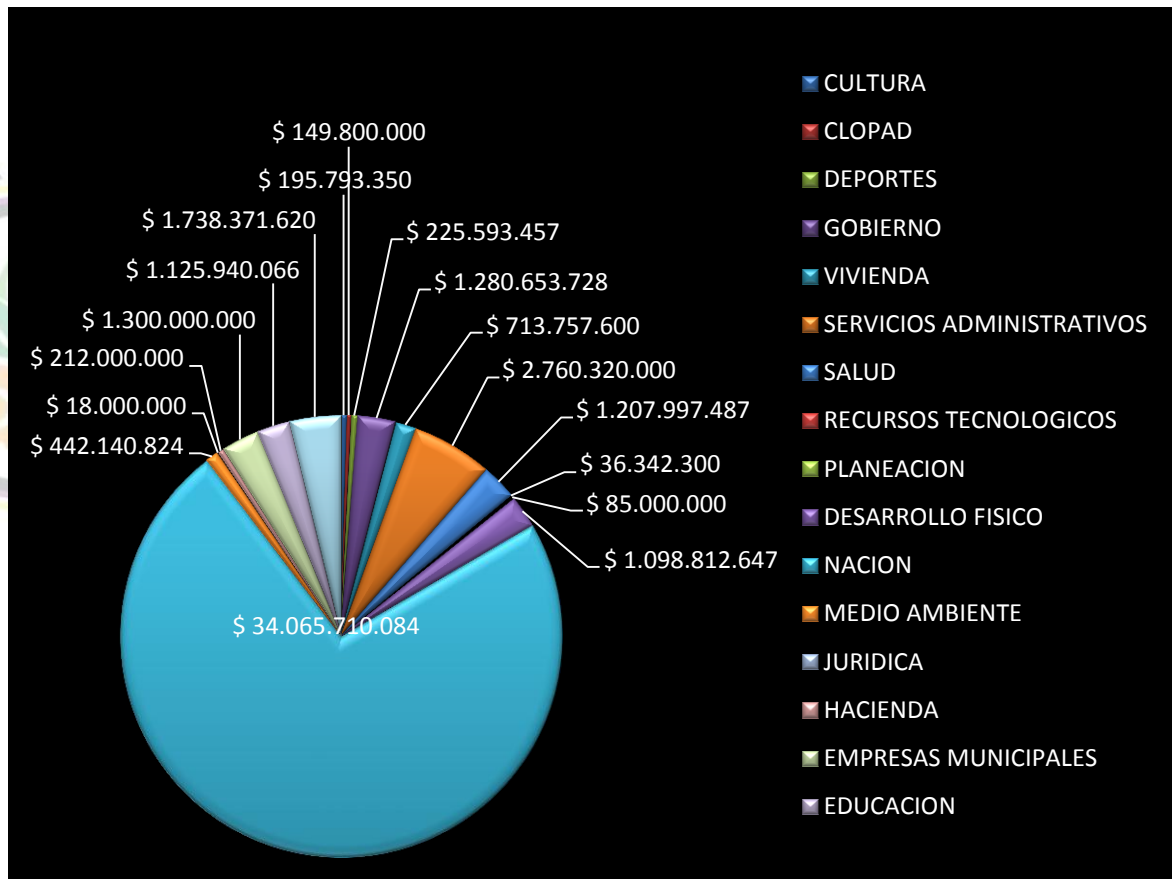

# DEPARTAMENTO ADMINISTRATIVO DE PLANEACION, DESARROLLO Y MEDIO AMBIENTE



## PLAN DE ORDENAMIENTO TERRITORIAL - LICENCIAS DE URBANISMO

TIPO	CANTIDAD
AMPLIACION	54
CERRAMIENTO	1
CORRECCION	7
DESISTIDA	18
MODIFICACION	7
NEGADA	14
NUEVA	122
PARCELACION	1
PROPIEDAD HORIZONTAL	11
PRORROGA	3
RECONOCIMIENTO	77
RECURSO DE REPOSICION	2
RESTAURACION	1
REVALIDACION	3
SUBDIVISION	63
URBANISMO Y CONSTRUCCION	1
<b>Total Licencias Tramitadas</b>	<b>385</b>

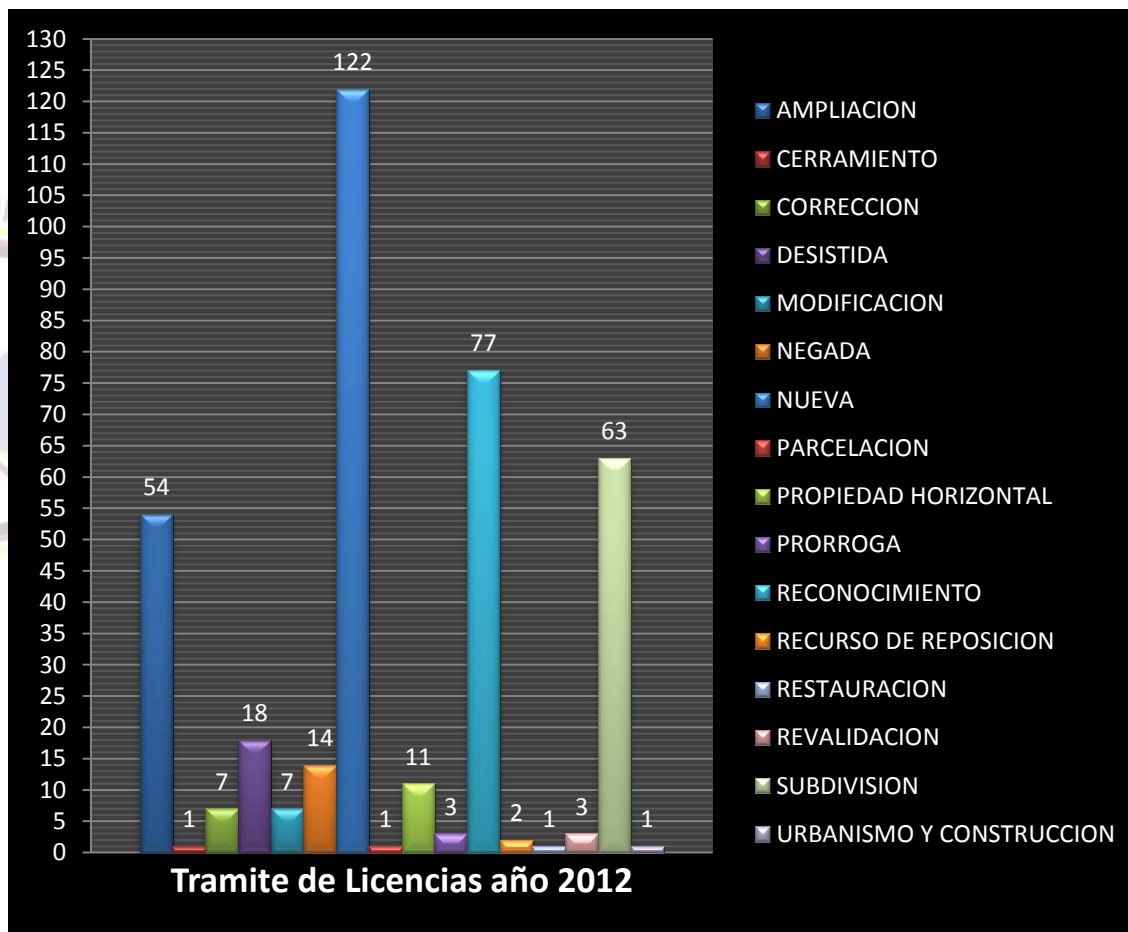

2012 - 2015



# DEPARTAMENTO ADMINISTRATIVO DE PLANEACION, DESARROLLO Y MEDIO AMBIENTE



## LEVANTAMIENTO PUENTE PEATONAL METÁLICO, DEL SECTOR DEL COLEGIO ACADÉMICO

Gracias a la gestión realizada, se logró retirar la estructura del puente peatonal metálico en el sector entre el colegio Nacional Académico y el centro comercial Santiago Plaza (Calle 14 con carrera 11), estructura que se había convertido en un foco de inseguridad para los habitantes y transeúntes de este sector de la comuna No. 4.





**RESTITUCION DE PAVIMENTO EN EL BARRIO EL PARAÍSO DE LA COMUNA NO 1**

Se encuentra en ejecución la adecuación de un tramo vial ubicado en el Barrio EL PARAÍSO de la Comuna uno (1), debido a su deterioro y mal estado generaba dificultades para los pobladores del sector.



# DEPARTAMENTO ADMINISTRATIVO DE PLANEACION, DESARROLLO Y MEDIO AMBIENTE



En **Infraestructura** se efectuaron adecuaciones y mantenimientos de vías sin pavimentar, de esta forma se logró adecuar la vía principal del Barrio El Jubileo.



Adecuación vía acceso a la **Iglesia JUAN PABLO II**

2012 - 2015

# DEPARTAMENTO ADMINISTRATIVO DE PLANEACION, DESARROLLO Y MEDIO AMBIENTE



## CONSTRUCCIÓN PAVIMENTO EN CONCRETO RÍGIDO BARRIO EL JUBILEO

Esta obra corresponde al contrato No. 4-083 de 2012 «CONSTRUCCIÓN DE PAVIMENTO RÍGIDO Y PARCHEO EN CONCRETO RÍGIDO Y CONCRETO ASFÁLTICO», compromiso adquirido por el señor Alcalde con la comunidad del sector

**Pendiente registros fotográficos Infraestructura**



# PROCESO GESTION AGROPECUARIA 'UMATA'



SUBPROGRAMA	PROYECTO	ACTIVIDAD	PRESUPU ESTO ASIGNAD O (\$)	PRESUPUEST O EJECUTADO (\$)	META DE PRODUCTO	CUMPLIMIENTO DE META
Promoción de alianzas, asociaciones u otras formas asociativas de productores	Fortalecimiento cadenas productivas agropecuarias y fomentar la Actividad Cafetera en el Municipio de Cartago	Convenio Cafetero  Apoyo a la fertilización de cafetales	15.000.000	<b>2.950.000</b>  <b>14.573.000</b>	Beneficiar a 25 familias campesinas en los procesos de desarrollo productivo y el establecimiento del cultivo hasta el producto final	Se beneficiaron 30 familias con la entrega de 1 tanque por familia para la fermentación del grano  Se beneficiaron 126 familias cafeteras con el programa de fertilización (Urea) para el cultivo del café
	Fortalecimiento de alianzas estratégicas del sector rural y urbano del Municipio de Cartago	Diagnostico de ventajas comparativas del Municipio para presentar proyectos	15.000.000	<b>0</b>	Apoyar a 50 familias con alianzas estratégicas para el desarrollo rural, durante el cuatrienio	Se realizaron acercamientos con CORPODIOSESANA, COMFANDII, SENA y VALLENPAZ para presentar propuestas a mediano plazo
	Apoyo y fortalecimiento a la seguridad alimentaria en el Municipio de Cartago	Establecimiento de 5 Granjas Integrales Autosuficientes Demostrativas  Establecimiento de módulos de avicultura (Gallinas ponedoras) en Cauca	5.000.000	<b>17.134.050</b>	Beneficiar a 20 familias con sistemas productivos de diversificación y conservación de la frontera agrícola	Se beneficiaron a 5 familias con Granjas Integrales Autosuficientes  Se beneficiaron a 57 familias con el programa de aves de postura (9 gallinas) entre la Alcaldía y la Gobernación
	Sanidad Agropecuaria en el Municipio de Cartago	Hatos libres de Brucelosis. Control Fitosanitario en plátano. Control Hormiga Arriera. Vacunación Encefalitis Equina Venezolana . Vacunación Newcastle	5.000.000	<b>4.386.000</b>	Divulgar y realizar campañas a 100 familias para el cumplimiento de la normatividad agropecuaria Nacional vigente	19 familias beneficiadas 2 familias beneficiadas 50 familias beneficiadas 60 familias beneficiadas 57 familias beneficiadas

# PROCESO GESTION AGROPECUARIA 'UMATA'



SUBPROGRAMA	PROYECTO	ACTIVIDAD	PRESUPUEST O ASIGNADO (\$)	PRESUPUEST O EJECUTADO (\$)	META DE PRODUCTO	CUMPLIMIENTO DE META
Desarrollo de programas, eventos y proyectos productivos en el marco del plan agropecuario	Apoyo a la participación y organización comunitaria del sector agropecuario del Municipio de Cartago.	Celebración día del Campesino	15.000.000	<b>19.960.00</b>	Beneficiar a 800 habitantes del sector rural con actividades de integración y participación comunitaria para el desarrollo del ser humano	Se beneficiaron a 900 personas, de los cuales 250 eran niños y 650 adultos
		Realizar 4 Concejos Municipales de Desarrollo Rural	13.000.000	<b>12.745.000</b>	Fomentar y Promover la participación y concertación de organización comunitaria a 200 personas del sector Agropecuario	Se han realizado 3 Consejos Municipales de Desarrollo Rural con una asistencia de 290 personas del sector Agropecuario

# PROCESO GESTION AGROPECUARIA 'UMATA'



SUBPROGRAMA	PROYECTO	ACTIVIDAD	PRESUPUESTO ASIGNADO (\$)	PRESUPUESTO EJECUTADO (\$)	META DE PRODUCTO	CUMPLIMIENTO DE META
Capacitación y asistencia Técnica para el desarrollo Agropecuario	Prestar el servicio de asistencia técnica directa rural en el Municipio de Cartago,	Asistencia técnica cadenas productivas (Café y cacao). Asistencia técnica al sector pecuario.	140.000.000	<b>134.580.755</b>	Prestar el servicio de asistencia técnica directa rural a 260 agricultores, de acuerdo a la Ley 101 de 1993 y 607 de 2000	Se a asistido a 150 agricultores en cadenas productivas.  Se a asistido a 299 productores pecuarios
	Implementar sistemas integrados para bases de datos en el Municipio de Cartago		5.000.000	<b>0</b>	Levantar la información estadística del sector rural integrando sistemas de georeferenciación, mapeo y otros, para la obtención de información agropecuaria actualizada, durante el cuatrienio	Se realizo visita al municipio de Circasia (Quindío) para evidenciar la experiencia en SIG. Esto con el fin de presentar propuesta de trabajo para el año 2013
	Mantenimiento de vehículos y equipos para la prestación de la ATDR en el Municipio de Cartago.	Se realizo un mantenimiento a las 7 motocicletas adscritas a la dependencia, con sus respectivos documentos para su movilización	10.000.000	<b>4.954.900</b>	Realizar mantenimiento a los vehículos para soportar la asistencia técnica agropecuaria y ambiental en el Municipio de Cartago	Se realizo el 100% de mantenimiento a los vehículos adscritos a la dependencia y su documentación respectiva

# PROCESO GESTION AGROPECUARIA 'UMATA'



## CUMPLIMIENTO E IMPACTO PLAN DE ACCIÒN

Subprograma	META FINANCIERA			META DE PRODUCTO		
	Presupuesto Asignado	Presupuesto Ejecutado	Porcentaje Ejecutado %	Familias Proyectadas	Familias Beneficiadas	Porcentaje Cumplimiento %
Promoción de alianzas, asociaciones u otras formas asociativas de productores	\$ 40.000.000	\$ 39.043.050	97,6	195	406	208,2
Desarrollo de programas, eventos y proyectos productivos en el marco del plan agropecuario	\$ 28.000.000	\$ 32.705.000	116,8	1000	1170	117
Capacitación y asistencia Técnica para el desarrollo Agropecuario	\$ 155.000.000	\$ 139.535.655	90,02	260	449	172,7
<b>TOTAL</b>	<b>\$ 223.000.000</b>	<b>\$ 211.283.705</b>	<b>94,7</b>	<b>1455</b>	<b>2025</b>	<b>139,2</b>

DEPARTAMENTO ADMINISTRATIVO DE PLANEACION,  
DESARROLLO Y MEDIO AMBIENTE



# PARTICIPACIÓN Y DESARROLLO COMUNITARIO



DEPARTAMENTO ADMINISTRATIVO DE PLANEACION,  
DESARROLLO Y MEDIO AMBIENTE



## CONCEJO MUNICIPAL DE DESARROLLO RURAL (CMDR)



El **CMDR** es el máximo mecanismo de participación y concertación entre las comunidades rurales y las entidades públicas y privadas involucradas en el desarrollo rural. Hasta el momento se han realizado 3 **CMDR** con una asistencia de 290 personas del sector Agropecuario.

DEPARTAMENTO ADMINISTRATIVO DE PLANEACION,  
DESARROLLO Y MEDIO AMBIENTE

## DÍA DEL CAMPESINO



Esta celebración que resalta el trabajo de nuestros productores rurales conto con la participación de 850 campesinos y 50 invitados de la Administración Municipal entre los que se destacaban el señor Alcalde Municipal Dr. Álvaro Carrillo y la Primera Dama Leidy Julieth Betancourt, El Gabinete Municipal y Los Honorables Concejales. En esta celebración se realizo un acto litúrgico, jornadas deportivas y de esparcimiento para todos los asistentes.



DEPARTAMENTO ADMINISTRATIVO DE PLANEACION,  
DESARROLLO Y MEDIO AMBIENTE



# GENERACIÓN DE INGRESOS DE LA POBLACIÓN RURAL

# DEPARTAMENTO ADMINISTRATIVO DE PLANEACION, DESARROLLO Y MEDIO AMBIENTE

## GRANJAS INTEGRALES AUTOSUFICIENTES



En el momento este proyecto está en la fase de entrega de insumos y establecimiento de la huerta y el huerto. Componente pecuario: Porcicultura (5 lechones), Avicultura (50 gallinas ponedoras, Piscicultura (1000 alevinos mojarra roja). Seguridad Alimentaria: Huerta casera y Huerto (10 árboles de limón, 10 de mandarina, 10 de naranja y 10 de aguacate, 5 kilos de semilla de frijol y 5 de maíz, y semillas variadas para la huerta). Componente medioambiental: Lombricultura (400 kilos de lombriz Californiana).



## TITULACIÓN DE LOTES BALDÍOS

- No estar el predio en franjas protectoras de fuentes hídricas, carreteras con posible expansión ni que estén en zonas de alto riesgo.
- Que tengan ocupación del predio mínimo 5 años.
- Tener la tercera parte del predio con una explotación Agropecuaria.
- Que sean lotes baldíos y no privados.
- Legalización de Predios Rurales.



## TITULACIÓN DE LOTES BALDÍOS



Se realizaron 4 reuniones en los Corregimientos de Cauca (31 asistentes), Modín (30 asistentes), Piedras de Moler (27 asistentes) y Coloradas (28 asistentes)

DEPARTAMENTO ADMINISTRATIVO DE PLANEACION,  
DESARROLLO Y MEDIO AMBIENTE



# PROGRAMA DESARROLLO RURAL CON EQUIDAD

## SEGURIDAD ALIMENTARIA





## SEGUIMIENTO CONVENIO 2011 SEGURIDAD ALIMENTARIA (MÓDULOS PORCICULTURA)



Se entregaron 90 lechones para ceba a 90 familias damnificadas por el invierno de la zona rural del Municipio de Cartago, además se les realizó seguimiento en cuanto a la sanidad y nutrición hasta llevarlos a sacrificio.

# SEGUIMIENTO CONVENIO 2011 SEGURIDAD ALIMENTARIA (HUERTAS CASERAS URBANAS)



ENTIDAD	# USUARIOS	ÁREA MTS <sup>2</sup> EJECUTADO
HOGAR DE NAZARET	50	45.6
CÁRCEL LAS MERCEDES	10	1.076
PARROQUIA SAN AGUSTÍN	16	24.5
FUNDACIÓN SHADAI	20	240
FUNDACIÓN DIOS Y VIDA	24	350
CENTRO DE DESARROLLO VECINAL CDV	40	105
VIDA PLENA	25	35
LOS CERROS	7	200
HOGAR LA EMILIA	30	200
GRUPO SANTA BÁRBARA	17	250
CASA DEL MENOR (SENDEROS)	20	96
DESPERTANDO CORAZONES	21	35
<b>TOTAL</b>	<b>280</b>	<b>2.587</b>

DEPARTAMENTO ADMINISTRATIVO DE PLANEACION,  
DESARROLLO Y MEDIO AMBIENTE



SEGUIMIENTO CONVENIO 2011 SEGURIDAD ALIMENTARIA  
(HUERTAS CASERAS URBANAS)



Se realizó asistencia técnica y seguimiento a las 12 huertas caseras que junto con la Corporación Diocesana Pro comunidad Cristiana se establecieron en el Municipio de Cartago.



DEPARTAMENTO ADMINISTRATIVO DE PLANEACION,  
DESARROLLO Y MEDIO AMBIENTE



# PROGRAMA DESARROLLO RURAL CON EQUIDAD



## CONVENIO CAFETERO





## SEGUIMIENTO CONVENIO CAFETERO 2011

- **Convenio UE-073:** Entrega de Marquesinas (9), Fosas (30) y Despulpadoras (41). 80 Familias beneficiadas. Mejorar la calidad del café mediante proceso de beneficio.
- **Convenio UE-055:** Producción de 100 mts<sup>2</sup> de germinador comunitario para establecer 200 Ha de café en la zona rural de Cartago. 120 Familias beneficiadas. 90 Ha establecidas. Falta establecer 1 semillero.

# DEPARTAMENTO ADMINISTRATIVO DE PLANEACION, DESARROLLO Y MEDIO AMBIENTE

## SEGUIMIENTO CONVENIO CAFETERO 2011



Se le entrego chapola para renovar 60 Hectáreas (ha) de cafetales envejecidos a 126 familias cafeteras. Se construyeron 9 marquesinas y 30 fosas para el secado y beneficio del grano.



## CONVENIO CAFETERO 2012



Se entregaron 30 tanques a igual numero de familias cafeteras para la fermentación del café para una mejor calidad del grano.

# DEPARTAMENTO ADMINISTRATIVO DE PLANEACION, DESARROLLO Y MEDIO AMBIENTE

## ENTREGA DE FERTILIZANTE PARA CAFETALES RENOVADOS



Se apoyo el programa de fertilización a cafetales renovados, con la entrega de 247 bultos de fertilizante (Urea) a 126 familias cafeteras, que se encuentran ubicadas en los Corregimientos de Coloradas, Modín y Piedras de Moler.



# INCREMENTO DE LA COMPETITIVIDAD AGROPECUARIA



## SANIDAD AGRÍCOLA Y PECUARIA



## HATOS LIBRES BRUCELOSIS



Se realizó con el Instituto Colombiano Agropecuario (ICA) de Armenia la detección de Brucelosis Bovina, mediante toma de muestras y posterior análisis de laboratorio a 1200 hembras bovinas de 19 explotaciones ganaderas del Municipio.



## CONTROL FITOSANITARIO EN PLÁTANO



Se implementaron dos (2) predios para el monitoreo de la plaga picudo en plátano en el Corregimiento de Modín (vereda Oriente) junto con el Instituto Colombiano Agropecuario **ICA** (Palmira).

Allí se instalaron trampas en el cultivo para detectar la prevalencia de esta plaga que produce grandes daños en las plantaciones de plátano.

DEPARTAMENTO ADMINISTRATIVO DE PLANEACION,  
DESARROLLO Y MEDIO AMBIENTE



CONTROL Y MANEJO DE LA HORMIGA ARRIERA



Con este proyecto se a controlado 4.750 mts<sup>2</sup> de hormigueros. Este control se realiza en la zona urbana y rural del Municipio.

# DEPARTAMENTO ADMINISTRATIVO DE PLANEACION, DESARROLLO Y MEDIO AMBIENTE



## VACUNACIÓN ENCEFALITIS EQUINA VENEZOLANA



En colaboración al Instituto Colombiano Agropecuario (ICA) Cartago, se inmunizaron en la zona rural del Municipio a 150 équidos entre, equinos, mulares y asnales.

Con este programa preventivo protegemos nuestros animales en contra de esta enfermedad.



## VACUNACIÓN EN AVES (NEWCASTLE)



En colaboración con la Secretaria de Agricultura y Pesca Departamental, se inmunizaron a 513 gallinas ponedoras del programa de seguridad alimentaria en el Corregimiento de Cauca. Con este programa preventivo protegemos nuestros animales en contra de esta enfermedad.



## OTRAS ACTIVIDADES



DEPARTAMENTO ADMINISTRATIVO DE PLANEACION,  
DESARROLLO Y MEDIO AMBIENTE



REVISIÓN DE APTITUD EQUINA A CABALLOS CARRETILLEROS



En apoyo a la Secretaria de Salud Municipal se llevo a cabo la revisión Médico Veterinaria y de aptitud a los caballos carretilleros del Municipio.

En esta jornada se revisaron 109 equinos



## APOYO A JORNADA DE VACUNACIÓN ANTIRRÁBICA



Se apoyo a la Secretaria de Salud municipal en las diferentes jornadas de vacunación antirrábica en la zona urbana del Municipio, para caninos y felinos.

DEPARTAMENTO ADMINISTRATIVO DE PLANEACION,  
DESARROLLO Y MEDIO AMBIENTE

CHARLA PREPARACIÓN DE HORTALIZAS



Con apoyo de la Corporación Diocesana Pro Comunidad Cristiana se realizó en el Corregimiento de Modín la charla en preparación de hortalizas, para madres cabeza de hogar, para que puedan tener una alternativa agradable y barata de nutrición.

DEPARTAMENTO ADMINISTRATIVO DE PLANEACION,  
DESARROLLO Y MEDIO AMBIENTE

CAPACITACIÓN EN BUENAS PRACTICAS AGRÍCOLAS (BPA)



Asistencia a capacitación sobre Buenas Practicas Agrícolas (BPA) para implementarlas en las 5 Granjas Integrales Autosuficientes Demostrativas.

# DEPARTAMENTO ADMINISTRATIVO DE PLANEACION, DESARROLLO Y MEDIO AMBIENTE



## STAND BANCO AGRARIO



Stand Banco Agrario mostrando los productos cosechados de la huerta de la Cárcel las Mercedes de Cartago que se le realizo seguimiento y asistencia técnica dentro del proyecto de seguridad alimentaria para el adulto mayor.

# SUBDIRECCION DE MEDIOAMBIENTE Y RECURSOS NATURALES



SUBPROGRAMA	PROYECTO	ACTIVIDAD	PRESUPUESTO ASIGNADO (\$)	PRESUPUESTO EJECUTADO (\$)	META DE PRODUCTO	CUMPLIMIENTO DE META
Manejo, aprovechamiento y conservación de cuencas y microcuencas hidrográficas	Conservación, protección de áreas de interés ambiental	Se realizó la siembra de 2.000 árboles ornamentales y forestales en zona urbana y rural del municipio por un total de 7 ha. sembradas como conservación y protección de áreas de interés ambiental.	20.000.000	0	Conservar y proteger 30 ha. de interés ambiental a 31 de diciembre de 2012.	27%
	Compra de predios de interés ambiental en el Municipio de Cartago.	Se canceló predio Gualanday ubicado en la vereda La Florida, adquirido para protección de fuentes hídricas.	80.000.000	80.000.000	Adquisición de 1 predio que conserven y protejan fuentes hídricas de interés comunitario a diciembre 31 de 2012.	100%
	Implementación de los Planes de Ordenamiento y Manejo de Cuencas Hidrográficas en el Municipio de Cartago.	Se realizó acercamiento con la Alcaldía de Circacia para asesoría en el programa planificación rural y manejo de Cuencas Hidrográficas, como meta de la implementación del POMCH.	35.000.000	0	Implementar 2 metas de los POMCH a corto y mediano plazo, a diciembre 31 de 2012.	0%
	Conservación y protección de áreas protegidas en el Municipio de Cartago	Se realizó solicitud de inclusión de humedales (Parque de la Salud, El Badeal y la Zapata), vivero municipal, bosque municipal y predios del municipio, en el Sistema Departamental de Áreas Protegidas SIDAP.	20.000.000	0	Adelantar los procesos requeridos para incluir 1 predio de las áreas de interés ambiental del Municipio en los sistemas de áreas protegidas, a diciembre 31 de 2012.	50%

# SUBDIRECCION DE MEDIOAMBIENTE Y RECURSOS NATURALES



SUBPROGRAMA	PROYECTO	ACTIVIDAD	PRESUPUESTO O ASIGNADO (\$)	PRESUPUESTO O EJECUTADO (\$)	META DE PRODUCTO	CUMPLIMIENTO DE META
Manejo, aprovechamiento y conservación de cuencas y micro cuencas hidrográficas	Apoyo a organizaciones y eventos ambientales, en el marco del programa de ciudades sostenibles	Se está brindando asesoría, apoyo y participación en el proyecto de Recuperadores Ambientales liderado por la Corporación Diocesana y financiado por Fundación Familia, Comfandi, Ecopetrol, Fundación Carvajal, Corporación Diocesana y Alcaldía Municipal.	10.000.000	0	Apoyo a 1 organizaciones ambientales y promoción a eventos conmemorativos ambientales a diciembre 31 de 2012.	0%
	Elaboración de estudios ambientales en el Municipio de Cartago		10.000.000	0	Apoyar y realizar 1 estudios ambientales en el recurso hídrico, suelo y otros requeridos para la presentación de proyectos, a diciembre 31 de 2012.	0%
	Formar a niños, niñas y adolescentes en cultura ambiental sostenible,	Se han beneficiado 4.658 niños y adolescentes con las actividades de formación ambiental desarrolladas en el municipio.	10.000.000	0	Formar a 2.500 niños, niñas y adolescentes en temas de cultura ambiental sostenible.	186%
	Sensibilizar, capacitar en cultura ambiental sobre los recursos naturales y calidad ambiental.	Se ha realizado la capacitación de manera directa a 350 personas del sector educativo y comunidad en general y de manera indirecta a toda la comunidad Cartagüeña, en eventos de participación ciudadana.	10.000.000	0	Sensibilizar, capacitar y promover la cultura ciudadana, a 6.425 de habitantes de la población Cartagüeña, en recursos naturales y calidad del medioambiente, a diciembre 31 de 2012.	100%

# SUBDIRECCION DE MEDIOAMBIENTE Y RECURSOS NATURALES



SUBPROGRAMA	PROYECTO	ACTIVIDAD	PRESUPUESTO ASIGNADO (\$)	PRESUPUESTO EJECUTADO (\$)	META DE PRODUCTO	CUMPLIMIENTO DE META
Asistencia técnica y desarrollo de proyectos ambientales	Prestar el servicio de asistencia técnica ambiental en el Municipio de Cartago.	Se a realizado la asistencia técnica ambiental al sector urbano y rural a aproximadamente 5.000 personas de la población de manera directa en temas de interés general como residuos sólidos, podas y erradicaciones de árboles, protección de microcuencas, conservación de humedales, mediciones de ruido, etc y a toda la comunidad en general de manera indirecta.	151.837.671	150.546.791	Atender a 2.500 personas del Municipio, solicitante del servicio de asistencia técnica ambiental, a diciembre 31 de 2012.	200%
	Arborización, aprovechamiento, tala, poda, trasplante o reubicación del arbolado urbano y parques y zonas verdes del Municipio.	Se ha elaborado la base de datos con las autorizaciones de podas y erradicaciones solicitadas en el espacio público del municipio, se han realizado las podas de 3 árboles del técnico Ciudad Cartago que representaban riesgo a la comunidad, igualmente la erradicación de 12 almendros secos de la institución educativa San Juan Bosco, la erradicación de un árbol especie tachuelo en el barrio Reservas del Samán, erradicación de samán seco en la isleta al igual que poda de formación de diferentes árboles al interior del parque, erradicación de samán en el barrio ciudadela de paz en atención a tutela y aproximadamente la poda de formación de 30 arboles ubicados en diferentes sectores del municipio.	75.000.000	0	Mantener, recuperar y proteger 100 árboles y zonas verdes del Municipio, a diciembre 31 de 2012.	50%
	Fortalecimiento institucional	Coordinación, apoyo y participación en el Comité Ambiental Municipal, Comité Interinstitucional de Educación Ambiental (CIDEA), Comité de Flora y Fauna y Sistema Departamental de Áreas Protegidas SIDAP como herramientas de planificación.	10.000.000	0	Tener herramientas de planificación ambiental, que permitan solucionar necesidades y problemas del Municipio de Cartago. en el cuatrienio	100%

# SUBDIRECCION DE MEDIOAMBIENTE Y RECURSOS NATURALES



SUBPROGRAMA	PROYECTO	ACTIVIDAD	PRESUPUESTO ASIGNADO (\$)	PRESUPUESTO EJECUTADO (\$)	META DE PRODUCTO	CUMPLIMIENTO DE META
Asistencia técnica y desarrollo de proyectos ambientales	Mejoramiento y recuperación de las quebradas en la zona rural del municipio de Cartago Valle del Cauca.	Se encuentra formulado ante el ministerio de medioambiente el proyecto para recuperación de quebradas en la zona rural del municipio.	1.738.371.620	0	Mejorar y recuperar las quebradas del municipio de Cartago Valle del Cauca .	50%
	Mantenimiento de parques y zonas verdes en glorietas, separadores, avenidas y áreas de utilidad pública del municipio de Cartago Valle del Cauca.	Se encuentra en ejecución, se ha ejecutado el 30% del total del proyecto	68.327.167	22.775.722	Mantener las zonas verdes del municipio de Cartago.	30%
	Control de animales callejeros mediante el suministro de alimentos a los animales de los albergues en el municipio de Cartago.	Proyecto terminado	4.996.400	4.996.900	Apoyo interinstitucional mediante el control de animales callejeros.	100%
	Mantenimiento de pozos sépticos en la zona rural del municipio de Cartago Valle del Cauca.	Se formuló el proyecto de mantenimiento de 2 pozos sépticos en las instituciones educativas del sector rural, se encuentra con Disponibilidad presupuestal y pendiente de contratación.	4.972.800	0	Mantenimiento y reparación de pozos sépticos en el sector rural.	0%



MEDIO AMBIENTE EN EQUILIBRIO  
=  
DESARROLLO ECONÓMICO

EL CUIDADO DEL AIRE, AGUA, TIERRA Y EL CONTROL  
AL RUIDO Y EL ESPACIO, PROPICIAN LAS  
VERDADERAS VOCACIONES DE NUESTRA CIUDAD.



## ASISTENCIA TECNICA



MEDICIONES DE RUIDO



CONTROL FAUNA PARQUE BOLIVAR



CAPTURAS CARACOL GIGANTE AFRICANO



ACOMPANAMIENTO UTP ZONA RURAL



ACTIVIDADES PARQUE DE LA SALUD

# DEPARTAMENTO ADMINISTRATIVO DE PLANEACION, DESARROLLO Y MEDIO AMBIENTE



## CAPACITACIONES



CAPACITACIONES  
INSTITUCIONES EDUCATIVAS



CAPACITACIONES AUXILIARES  
BACHILLERES



CAPACITACIONES PARQUE DE  
LA SALUD



PROYECCION PELICULA APAPORIS  
SANTIAGO PLAZA



CAPACITACIONES INSTITUCIONES  
EDUCATIVAS



CAPACITACIONES CASA DEL  
MENOR

# DEPARTAMENTO ADMINISTRATIVO DE PLANEACION, DESARROLLO Y MEDIO AMBIENTE



## JORNADAS CULTURA AMBIENTAL CIUDADANA



EMBELLECIMIENTO PARQUE  
BOLIVAR



COMPARENDO AMBIENTAL



MANTENIMIENTO PARQUE DE LA  
SALUD



LABOR SOCIAL PARQUE DE LA  
SALUD



ACTIVIDADES LUDICAS  
INSTITUCIONES EDUCATIVAS



## SIEMBRA DE ARBOLES



DESCARGUE ARBOLES AGRICOLA DE  
ZARAGOZA



SIEMBRA CASA DE JUSTICIA



SIEMBRA RAMON MARTINEZ BENITEZ



SIEMBRA PARQUE DE LA SALUD



SIEMBRA PARQUE DE LA SALUD



CARGUE MATERIAL EMPRESAS  
MUNICIPALES



## MANTENIMIENTO DE PARQUES Y ZONAS VERDES



CUADRILLA DE PARQUES Y  
ZONAS VERDES



PODA CESPED LA ISLETA



RECOLECCION DE MATERIAL  
PODADO



PODA CESPED LA ISLETA



PODA CESPED ALCALDIA

DEPARTAMENTO ADMINISTRATIVO DE PLANEACION,  
DESARROLLO Y MEDIO AMBIENTE



PODAS Y ERRADICACIONES DE ARBOLES



ERRADICACION 12 ALMENDROS  
SAN JUAN BOSCO



ERRADICACION SAMAN LA ISLETA



ERRADICACION TACHUELO  
BARRIO RESERVAS DEL SAMAN



PODA DE FORMACION LA ISLETA



ERRADICACION 2 FICUS  
BARRIO LA PAZ